

ÍNDICE

I – FICHA DE CARACTERIZAÇÃO DA ESCOLA

- 1) Identificação do estabelecimento de ensino
- 2) Caracterização do espaço
- 3) Organização interna
- 4) Espaços livres
- 5) Acessos
- 6) Organismos de apoio
- 7) Características físicas
- 8) Caminhos de evacuação
- 9) Estado de conservação
- 10) Sistema de encaminhamento e protecção
- 11) Meios de combate
- 12) Identificação dos riscos

II – LEVANTAMENTO DE MEIOS E RECURSOS

- 1) Equipamento de 1.^a intervenção
- 2) Sistema de iluminação e sinalização
- 3) Meios de alarme e alerta
- 4) Meios automáticos de detecção e extinção

III – NORMAS DE EVACUAÇÃO

IV – PROCEDIMENTOS PERIÓDICOS

V – MEDIDAS A IMPLEMENTAR

VI – APOIOS TÉCNICOS

VII – NÚMEROS DE TELEFONES IMPORTANTES

VIII – ANEXOS

I – FICHA DE CARACTERIZAÇÃO DA ESCOLA

1 – IDENTIFICAÇÃO DO ESTABELECIMENTO ESCOLAR

Escola do 1º Ciclo de Palme
Lugar da Cruz – Palme
4905 - Palme

Telefone: 253877258

Responsáveis pela segurança: Prof. Fernando Silva
Delegada de Segurança: Prof. Eliana Pereira Cruz

1.1. Localização geográfica

A escola do 1º ciclo de Palme fica situada num ponto alto da freguesia tem acesso por dois caminhos estreitos e com mau piso, a freguesia dista 10 km da cidade de Barcelos.

Na **Planta de localização geográfica** estão identificadas:

- As vias de acesso a viaturas de socorros exteriores
- Unidade de Socorros de Aldreu da Cruz Vermelha Portuguesa
- O quartel da Associação Humanitária dos Bombeiros de Barcelos
- Esquadra da Guarda Nacional Republicana de Barcelos
- Três Unidades de Saúde:
 - Centro de Saúde de Fragoso
 - Centro de Saúde de Durrães
 - Centro de Saúde de Barcelos



PLANTA DE LOCALIZAÇÃO GEOGRÁFICA DO AGRUPAMENTO



PLANTA DE LOCALIZAÇÃO GEOGRÁFICA



HOSPITAL



BOMBEIROS



CRUZ VERMELHA



CENTRO DE SAÚDE



ESTRADAS DE ACESSO



2. CARACTERIZAÇÃO DO ESPAÇO

2.1. Tipo de estabelecimento: Público

2.2. Graus de ensino leccionados: Pré-Escolar

2.3. População escolar

Alunos	Professores	Funcionários
48	3	2

	MANHÃ	TARDE
PROFESSORES	3	3
FUNCIONÁRIOS	2	2
ALUNOS*	48	48

* Os horários nesta escola são em regime normal

2.4. Horário limite de ocupação: das 8.h às 17.30h

2.5. Tipo de ocupação do edifício: O edifício tem utilização exclusiva do 1º ciclo

2.6. Descrição das instalações

Salas de atividades – 3

Salas de apoio – 1

Sala de professores - 1

3. ORGANIZAÇÃO INTERNA

3.1. Vigilância: não tem

3.2. Capacidade de 1ª intervenção: diurna

3.3. Alarme: sineta/megafone

3.4. Alerta: telefone

4. ESPAÇOS LIVRES

Cobertos – Não tem

Descobertos – logradouro

5. ACESSOS

Normal: Estrada Nacional – Barcelos/Palme

Alternativo: Estrada Nacional – Barcelos/Forjães/Fragoso/Palme

6. ORGANISMOS DE APOIO

6.1. Serviços Municipais de Protecção Civil de Barcelos

6.2. Bombeiros Voluntários de Barcelos

6.3. Hospital de Barcelos

6.4. Guarda Nacional Republicana de Barcelos

6.5. Centro de Saúde de Fragoso

6.6. Centro de Saúde de Barcelos

7. CARACTERÍSTICAS FÍSICAS DO ESTABELECIMENTO

Ano de construção: 2003

Altura do edifício: 8 m

Tipo de construção: Edifício com dois pisos

Estrutura: Betão e Cimento

Pavimentos: Madeira e cimento

Compartimentação interior: 4 salas de aula/1 sala de apoio

Revestimentos combustíveis: Madeiras

Revestimentos incombustíveis: Paredes

8. CAMINHOS DE EVACUAÇÃO

N.º de saídas independentes:

Largura das saídas: Largura – 1,50m

Altura – 2,00m

Portas: Todas as portas abrem para dentro

Escadas: Duas de acesso ao 1º piso

Corredores: Não tem

9. ESTADO DE CONSERVAÇÃO

Do edifício: razoável

Da rede elétrica: Boa

Da rede de gás: Não tem

10. SISTEMA DE ENCAMINHAMENTO E PROTECÇÃO

Iluminação de emergência: não tem.

Sinalização: não existe.

Sistema automático de detecção de fuga de gás: não tem.

Sistema automático de detecção de incêndios: não tem.

Sistema automático de extinção de incêndios: não tem.

11. MEIOS DE COMBATE

1ª Intervenção: um extintor localizado conforme a planta de emergência e colocado a 1.20m de altura.

Sinalização: não existe.

Instruções: fornecidas à auxiliar de ação educativa.

Número: 1 extintor.

Boca-de-incêndio tipo carretel: não tem.

2ª Intervenção: Bombeiros.

Marcos de água: não tem.

12. IDENTIFICAÇÃO DOS RISCOS

12.1 . Riscos internos

Proceder ao levantamento exaustivo de todos os locais que apresentam potenciais riscos.

Proceder à previsão de efeitos diretamente relacionados com a necessidade de evacuação.

1.2.2. Das Instalações

- Cozinha
- Quadro geral de electricidade – hall de entrada
- Sala de Informática

1.2.3. Atividades escolares

- **Internas:** atividades diárias e por períodos de 5 horas

1.2.4. Riscos exteriores

Distância a terceiros: inferior a 5m.

Ocupação do edifício terceiro: casas particulares de habitação.

Via pública: piso bastante irregular em mau estado de conservação e vias estreitas.

II – LEVANTAMENTO DE MEIOS E RECURSOS

1) EQUIPAMENTO DE 1ª INTERVENÇÃO

- Extintores

Deve ter-se em atenção a capacidade e a localização mais adequada.

Garantir a operacionalidade através de revisões a efectuar periodicamente.

2) SISTEMA DE SINALIZAÇÃO

Tem por objectivos:

- Viabilizar o reconhecimento de obstáculos;
- Indicar o percurso a seguir;
- Evitar acidentes pessoais;
- Reduzir o pânico;
- Proceder a uma evacuação correta.

A Escola não está dotada de blocos autónomos de iluminação.

3) MEIOS DE ALARME E ALERTA

3.1. Sineta manual

Permite informar a população escolar da ocorrência de um sinistro.

3.2. Telefone

Permite dar o alerta para os bombeiros e hospital.

III - ESTRUTURA INTERNA DE SEGURANÇA

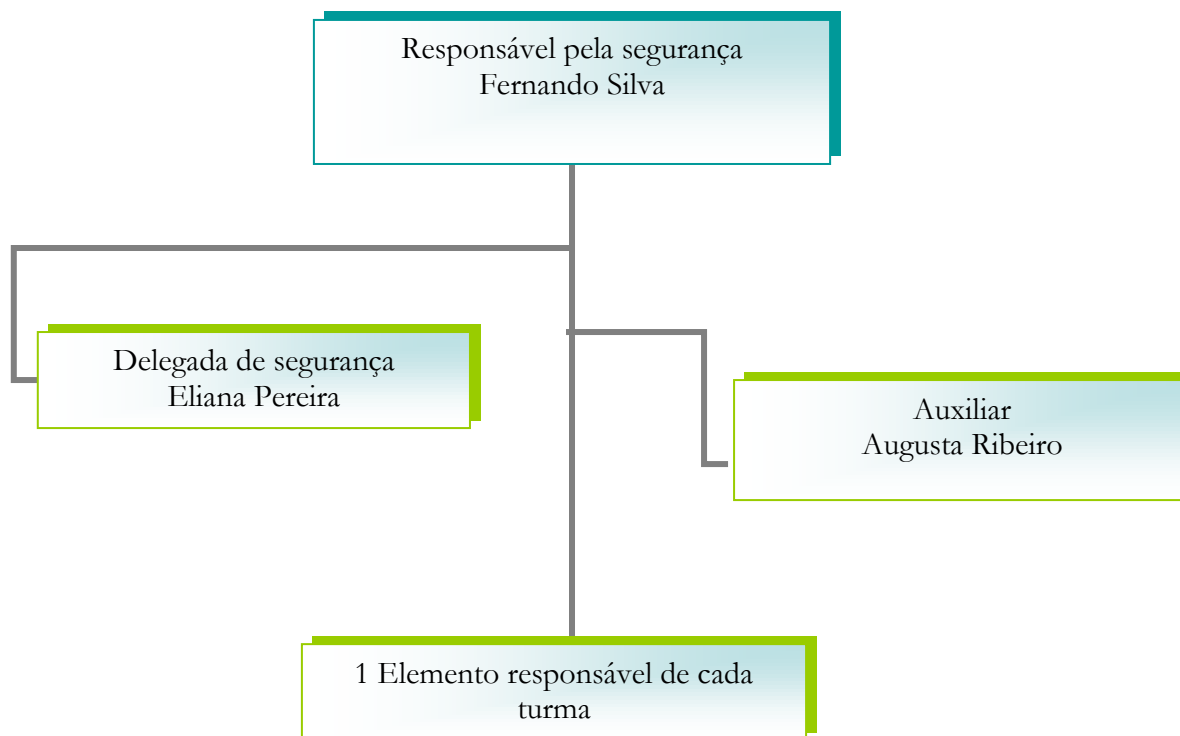

1) ÓRGÃO DE COMANDO

1.1. A Responsável de segurança em colaboração com a delegada de segurança têm as seguintes funções:

- Avalia eventuais situações de emergência e decide se é necessário efectuar a evacuação das instalações;
- Coordena as ações a desenvolver;
- Dá ordem para avisar os Bombeiros, a Cruz Vermelha e/ou outras forças de segurança;
- Dá ordem para que sejam efetuados os cortes de energia.
- Verifica se alguém ficou retido e toma as devidas medidas.

2) INTERVENÇÃO

2.1. Alarme

O sinal de alarme é dado pela sineta.

2.2. Alerta

A Responsável avisa os Bombeiros e a Cruz Vermelha Portuguesa.

2.3. 1ª Intervenção

- Utiliza os extintores;
- Caso não consiga dominar a situação, fecha as portas e janelas do compartimento e aguarde a chegada dos Bombeiros, acautelando a sua segurança pessoal.

2.3.2. Extintores e sua utilização

Incumbem-se do seu manuseamento a funcionária da escola.

2.4. Corte de energia

2.4.1. Corte de energia eléctrica

Incumbe-se de proceder ao corte de energia no quadro geral a Auxiliar Augusta Ribeiro.

2.5. Evacuação

Incumbe-se a Professora que está na sala de aula com a sua turma de:

- Controlar a evacuação;
- Encaminhar os ocupantes para as saídas;
- Não permitir o regresso de qualquer utente ao local sinistrado.

2.6. Informação e vigilância

O delegado de segurança:

- Indica aos socorros externos, o percurso para a zona acidentada e outras informações sobre eventuais sinistrados;
- Regular a circulação interna de viaturas, mantendo livres os acessos;
- Regula a circulação de pessoas;

O responsável pela segurança, após vistoria dos Bombeiros, determina o regresso às instalações.

3) AO SINAL DE EVACUAÇÃO

Ao sinal de evacuação deverão seguir-se os seguintes procedimentos:

3.1. O aluno, previamente designado como chefe de fila pela Professora dada a sua qualidade de chefia, deverá:

3.1.1. Abrir a porta da sala ao soar o sinal de evacuação, manter a porta aberta para que todos saiam, uma vez que a porta abre para dentro;

3.1.2. Juntar-se aos restantes alunos em direcção ao local de concentração.

3.2. A professora deverá ser a última a sair da sala e certificar-se de que não fica ninguém.

3.3. Não mexer nos interruptores de electricidade.

3.4. Abandonar todo o material em cima das mesas.

3.5. Fechar todas as janelas antes de sair e fechar as portas sem as trancar.

3.6. Sair em andamento rápido mas ordenado em fila indiana, evitando parar, correr, ou voltar atrás para não haver atropelos.

3.7. A Professora deverá seguir a turma na cauda da fila, pronta a prestar auxílio a qualquer aluno que se desorienta, se atrase ou fique magoado. Deverá ainda orientar os alunos, procurando manter a calma e evitar o pânico. Quando no local de concentração, deverá verificar se algum aluno se encontra em falta.

IV – NORMAS DE EVACUAÇÃO

- Ao ouvires o sinal de alarme, segue as instruções da tua Professora.
- Não te preocupes com o teu material escolar. Deixa-o sobre as carteiras, sai e fecha a porta.
- Segue as setas de saída em silêncio.
- Não corras.
- Não voltes atrás.
- Não pares na porta da saída: esta deve estar sempre livre.
- Dirige-te para o local que a tua Professora te indicar, para se apurar que não falta ninguém.

Estas **NORMAS DE EVACUAÇÃO** estão afixadas na sala de aula, para os alunos as lerem com frequência.

V – PROCEDIMENTOS PERIÓDICOS

- Agitação do extintor
- Revisão do extintor
- Sinalização dos percursos de emergência
- Actividades de formação e informação
- Sensibilização dos elementos da comunidade
- Realização de simulacros (a realizar no mês de março de 2016)
- Avaliação dos simulacros

VI – MEDIDAS A IMPLEMENTAR

- Afixação das plantas de evacuação dos sectores e salas de aula para melhor visibilidade dos trajectos a percorrer.
- Distribuição e afixação das tarefas específicas de cada funcionário para melhor interiorização de procedimentos.
- Colaborar com a Câmara Municipal. para melhorar as condições de segurança do meio envolvente à escola.

VII – APOIOS TÉCNICOS

Deverão ser enviadas cópias deste documento para todos os apoios técnicos e Serviços de Protecção Civil da área:

Sede do Agrupamento – Escola EBI de Fragoso
Serviços Distritais de Protecção Civil
Câmara Municipal de Barcelos – Serviço Municipal de Protecção Civil
Junta de Freguesia de Palme
Associação Humanitária dos Bombeiros Voluntários de Barcelos
Cruz Vermelha Portuguesa – Núcleo de Aldreu
Guarda Nacional Republicana – Posto de Barcelos
Hospital de Barcelos
Centro de Saúde de Fragoso
Centro de Saúde de Barcelos

VII – NÚMEROS DE TELEFONE IMPORTANTES

Bombeiros Voluntários de Barcelos -----	253 802 050 253 802 051
Centro de saúde de Barcelos -----	253 808 300 253 823 810
Centro de Saúde de Fragoso -----	258 971 393
Delegação Distrital de Protecção Civil -----	253 200 200
Guarda Nacional Republicana -----	253 811 300
Hospital Santa Maria Maior (Barcelos) Linha azul -----	253 823 800
Geral -----	253 823 800 253 821 996 253 823 805

VIII – ANEXOS

SINALIZAÇÃO DE EMERGÊNCIA E EVACUAÇÃO DO 1º ANDAR

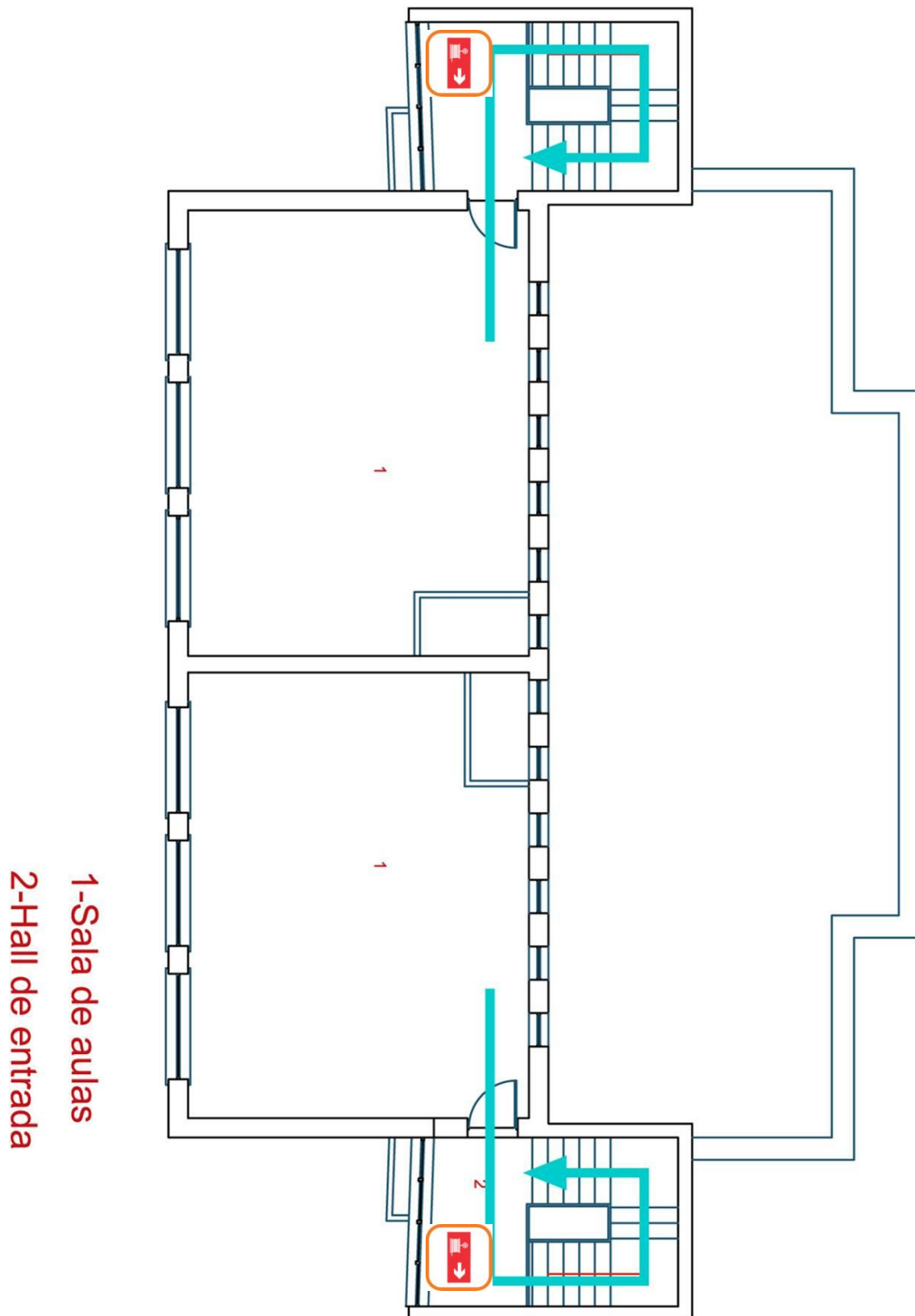

SINALIZAÇÃO DE EMERGÊNCIA E EVACUAÇÃO DO R/C

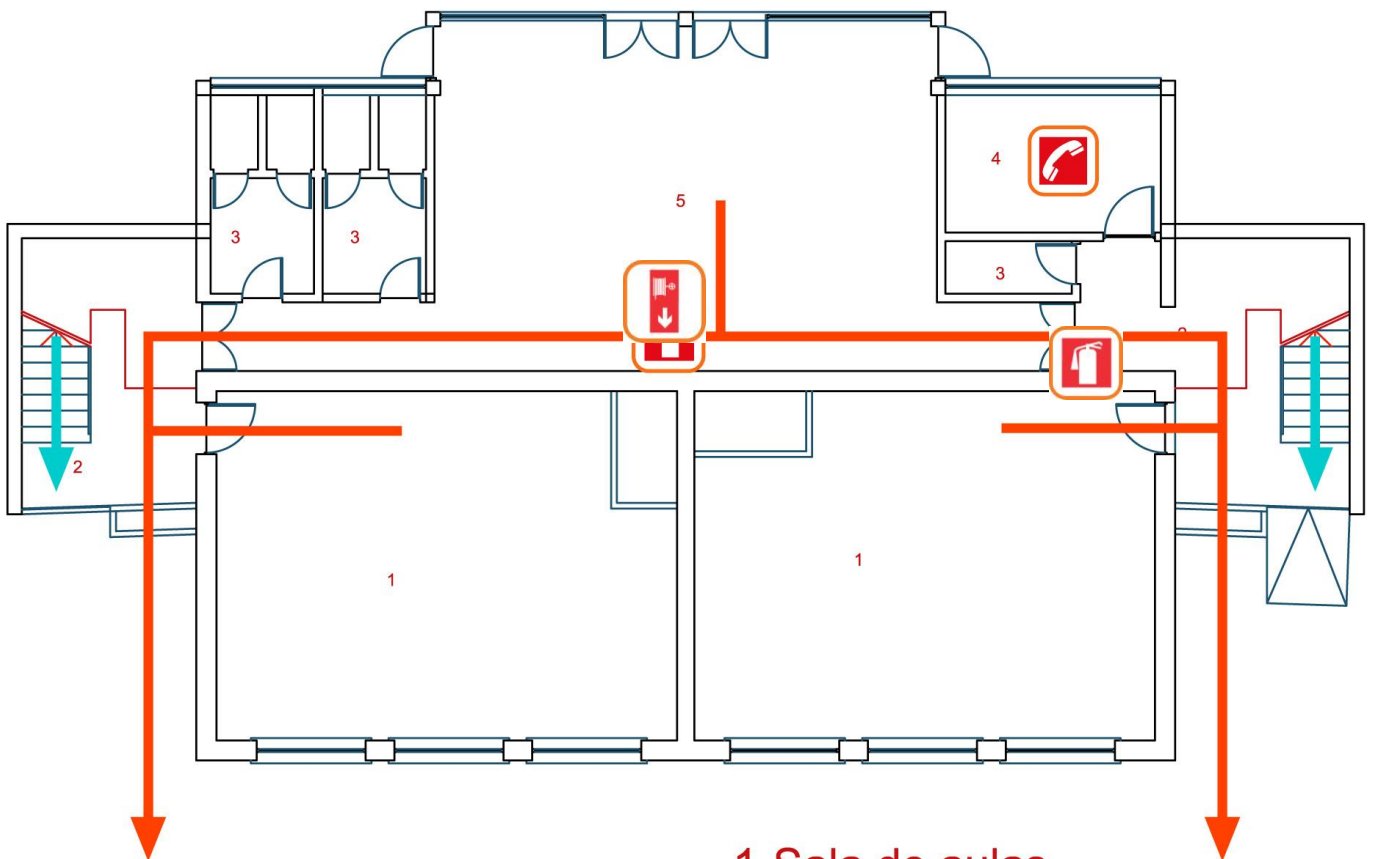

- 1-Sala de aulas
- 2-Hall de entrada
- 3-Instalações sanitárias
- 4-Arrecadação
- 5- Cantina

PLANTA DE ENQUADRAMENTO

