

## **ÍNDICE**

### **I – FICHA DE CARACTERIZAÇÃO DA ESCOLA**

- 1) Identificação do estabelecimento de ensino
- 2) Caracterização do espaço
- 3) Organização interna
- 4) Espaços livres
- 5) Acessos
- 6) Organismos de apoio
- 7) Características físicas
- 8) Caminhos de evacuação
- 9) Estado de conservação
- 10) Sistema de encaminhamento e protecção
- 11) Meios de combate
- 12) Identificação dos riscos

### **II – LEVANTAMENTO DE MEIOS E RECURSOS**

- 1) Equipamento de 1.<sup>a</sup> intervenção
- 2) Sistema de iluminação e sinalização
- 3) Meios de alarme e alerta
- 4) Meios automáticos de detecção e extinção

### **III – NORMAS DE EVACUAÇÃO**

### **IV – PROCEDIMENTOS PERIÓDICOS**

### **V – MEDIDAS A IMPLEMENTAR**

### **VI – APOIOS TÉCNICOS**

### **VII – NÚMEROS DE TELEFONES IMPORTANTES**

### **VIII – ANEXOS**

## **I – FICHA DE CARACTERIZAÇÃO DA ESCOLA**

### **1 – IDENTIFICAÇÃO DO ESTABELECIMENTO ESCOLAR**

Jardim de Infância de Boavista - Aldreu  
Lugar Boavista – Aldreu  
4905 - Aldreu

Telefone: 258774940

Responsáveis pela segurança: Ed. Fátima Grilo  
Delegada de Segurança: Marinha Silva

#### **1.1. Localização geográfica**

Na **Planta de localização geográfica** estão identificadas:

- As vias de acesso a viaturas de socorros exteriores
- Unidade de Socorros de Aldreu da Cruz Vermelha Portuguesa
- O quartel da Associação Humanitária dos Bombeiros de Barcelos
- Três Unidades de Saúde:
  - Centro de Saúde de Fragoso
  - Centro de Saúde de Durrães
  - Centro de Saúde de Barcelos



## MAPA DO CONCELHO DE BARCELOS

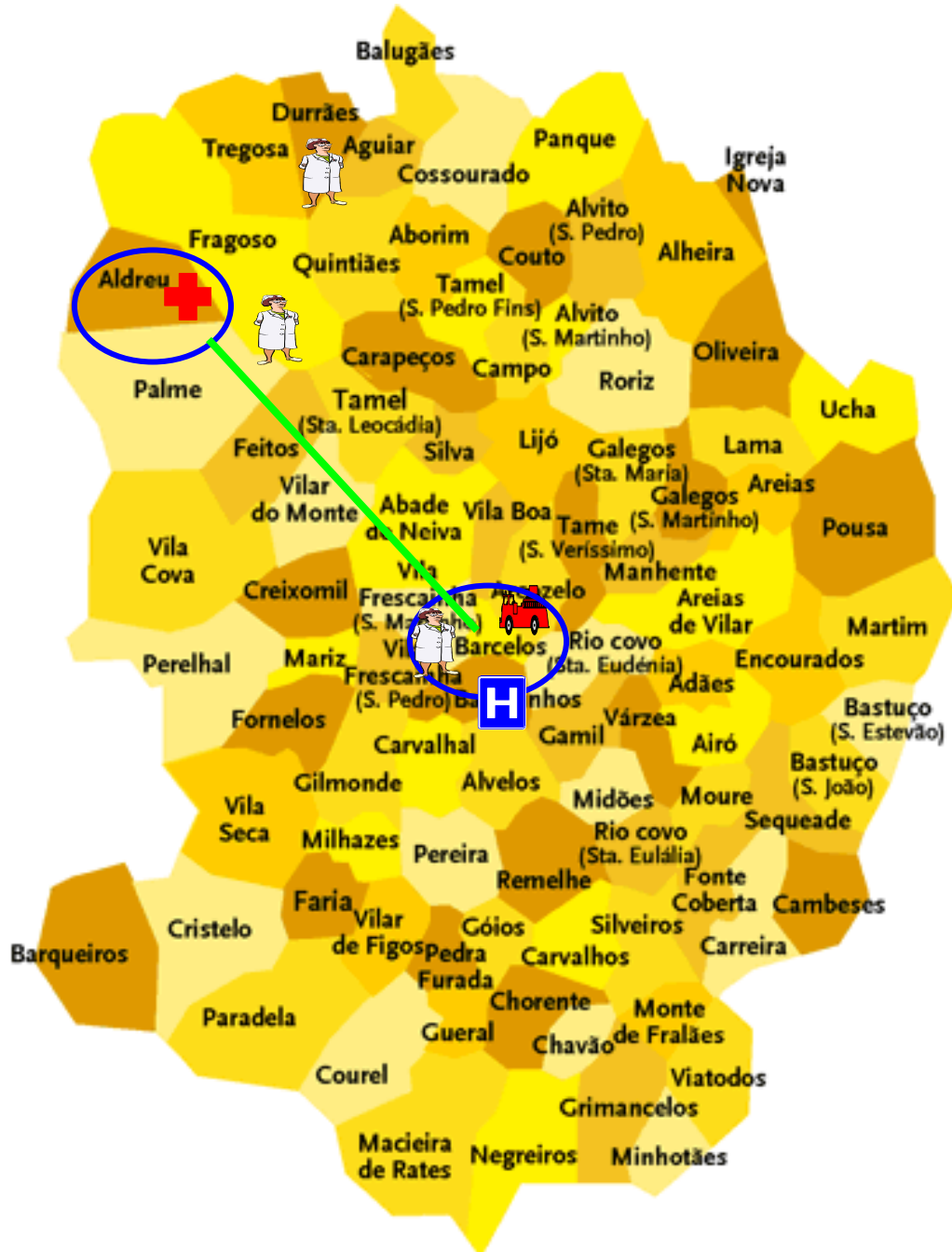

HOSPITAL



BOMBEIROS



CRUZ VERMELHA



CENTRO DE SAÚDE





## 2. CARACTERIZAÇÃO DO ESPAÇO

2.1. Tipo de estabelecimento: Público

2.2. Graus de ensino leccionados: Pré-Escolar

2.3. População escolar

Alunos	Professores	Funcionários
20	1	1

	MANHÃ	TARDE
PROFESSORES	1	1
FUNCIONÁRIOS	1	1
ALUNOS*	20	20

\* Os horários nesta escola são em regime normal

2.4. Horário limite de ocupação: das 8.30h às 16.30h

2.5. Tipo de ocupação do edifício: Exclusivamente escolar.

2.6. Descrição das instalações

Salas de actividades – 1

Salas de apoio – 1

## 3. ORGANIZAÇÃO INTERNA

3.1. Vigilância: não tem

3.2. Capacidade de 1ª intervenção: diurna

3.3. Alarme: sineta/megafone

3.4. Alerta: telefone

## 4. ESPAÇOS LIVRES

Cobertos – Não têm

Descobertos – logradouro

## 5. ACESSOS

**Normal:** Estrada Nacional – Barcelos/Palme/Aldreu

**Alternativo:** Estrada Nacional – Barcelos/Forjães/Fragoso/Aldreu



## **6. ORGANISMOS DE APOIO**

- 6.1. Serviços Municipais de Protecção Civil de Barcelos
- 6.2. Bombeiros Voluntários de Barcelos
- 6.3. Hospital de Barcelos
- 6.4. Guarda Nacional Republicana de Barcelos
- 6.5. Centro de Saúde de Fragoso
- 6.6. Centro de Saúde de Barcelos

## **7. CARACTERÍSTICAS FÍSICAS DO ESTABELECIMENTO**

**Ano de construção:**

**Altura do edifício:** 3.80 m

**Tipo de construção:**

**Estrutura:** tijolo e betão armado

**Pavimentos:** madeira e tijoleira

**Compartimentação interior:** tijolo e betão armado

**Revestimentos combustíveis:** pavimentos de madeira e tectos de cortiça, átrio coberto em polímero, estores, corredores com remate em madeira.

**Revestimentos incombustíveis:** paredes

## **8. CAMINHOS DE EVACUAÇÃO**

**N.º de saídas independentes:** duas saídas

**Largura das saídas:**

**Portas:** a abrir para o interior, sem barra anti-pânico.

**Escadas:** não existem

**Corredores:** acesso a um com ligação a outra sala.

## **9. ESTADO DE CONSERVAÇÃO**

**Do edifício:** razoável

**Da rede eléctrica:** boa

**Da rede de gás:** não tem

## 10. SISTEMA DE ENCAMINHAMENTO E PROTECÇÃO

**Iluminação de emergência:** não existe.

**Sinalização:** não existe

**Sistema automático de detecção de incêndios:** não tem.

**Sistema automático de extinção de incêndios:** não tem.

## 11. MEIOS DE COMBATE

**1ª Intervenção:** um extintor localizado conforme a planta de emergência e colocado a 1.20m de altura.

**Sinalização:** não existe

**Instruções:** fornecidas à auxiliar de acção educativa

**Número:** 1 extintor.

**Boca-de-incêndio tipo carretel:** não tem.

**2ª Intervenção:** Bombeiros.

**Marcos de água:** não tem.

## 12. IDENTIFICAÇÃO DOS RISCOS

### 12.1 . Riscos internos

Proceder ao levantamento exaustivo de todos os locais que apresentam potenciais riscos.

Proceder à previsão de efeitos directamente relacionados com a necessidade de evacuação.

#### 1.2.2. Das Instalações

- Quadro geral de electricidade – hall de entrada
- Sala de actividades

#### 1.2.3. Actividades escolares

- **Internas:** actividades diárias de 5 horas divididas pelo período da manhã e da tarde



#### 1.2.4. Riscos exteriores

**Distância a terceiros:** inferior a 5m.

**Ocupação do edifício terceiro:** casas particulares de habitação.

**Via pública:** piso bastante irregular em mau estado de conservação e vias estreitas.

## II – LEVANTAMENTO DE MEIOS E RECURSOS

### 1) EQUIPAMENTO DE 1ª INTERVENÇÃO

- Extintores

Deve ter-se em atenção a capacidade e a localização mais adequada.

Garantir a operacionalidade através de revisões a efectuar periodicamente.

### 2) SISTEMA DE SINALIZAÇÃO

Tem por objectivos:

- Viabilizar o reconhecimento de obstáculos;
- Indicar o percurso a seguir;
- Evitar acidentes pessoais;
- Reduzir o pânico;
- Proceder a uma evacuação correcta.

A Escola não está dotada de blocos autónomos de iluminação.

### 3) MEIOS DE ALARME E ALERTA

#### 3.1. Sineta manual

Permite informar a população escolar da ocorrência de um sinistro.

#### 3.2. Telefone

Permite dar o alerta para os bombeiros e hospital

### III - ESTRUTURA INTERNA DE SEGURANÇA

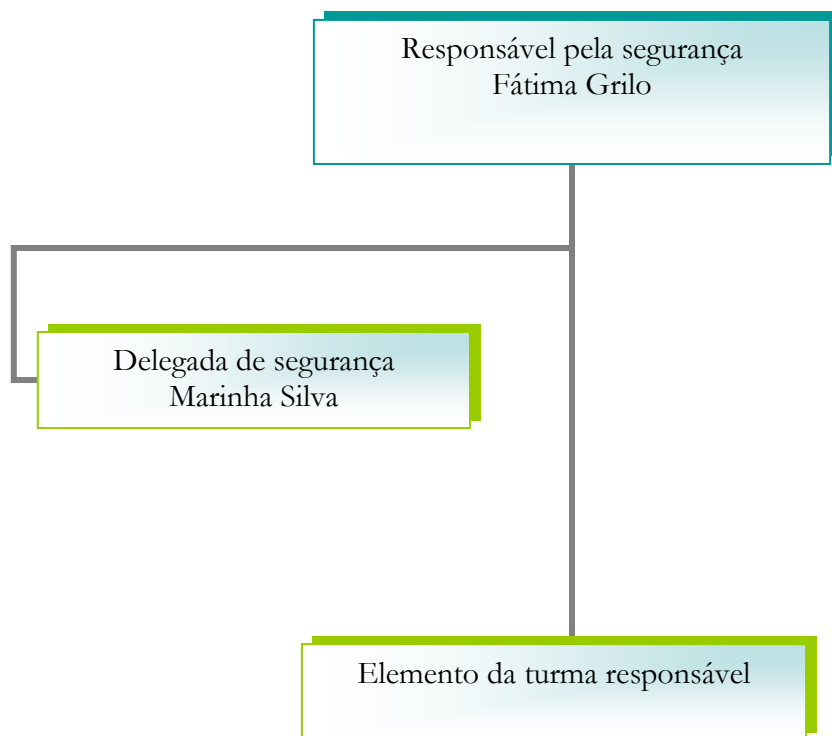

## **1) ÓRGÃO DE COMANDO**

**1.1. A Responsável de segurança em colaboração com a delegada de segurança têm as seguintes funções:**

- Avalia eventuais situações de emergência e decide se é necessário efectuar a evacuação das instalações;
- Coordena as acções a desenvolver;
- Dá ordem para avisar os Bombeiros, a Cruz Vermelha e/ou outras forças de segurança;
- Dá ordem para que sejam efectuados os cortes de energia.
- Verifica se alguém ficou retido e tomar as devidas medidas

## **2) INTERVENÇÃO**

### **2.1. Alarme**

O sinal de alarme é dado pela sineta.

### **2.2. Alerta**

A Responsável avisa os Bombeiros e a Cruz Vermelha Portuguesa.

### **2.3. 1ª Intervenção**

- Utiliza os extintores;
- Caso não consiga dominar a situação, fecha as portas e janelas do compartimento e aguarde a chegada dos Bombeiros, acautelando a sua segurança pessoal.

#### **2.3.2. Extintores e sua utilização**

Incumbe-se do seu manuseamento a funcionária da escola.

### **2.4. Corte de energia**

#### **2.4.1. Corte de energia eléctrica**

Incumbe-se de proceder ao corte de energia no quadro geral a Marinha Silva

## **2.5. Evacuação**

Incumbe-se a Educadora que está na sala de aula com a sua turma de:

- Controlar a evacuação;
- Encaminhar os ocupantes para as saídas;
- Não permitir o regresso de qualquer utente ao local sinistrado.

## **2.6. Informação e vigilância**

A delegada de segurança:

- Indica aos socorros externos, o percurso para a zona acidentada e outras informações sobre eventuais sinistrados;
  - Regular a circulação interna de viaturas, mantendo livre os acessos;
  - Regula a circulação de pessoas;
- A responsável pela segurança, após vistoria dos Bombeiros, determina o regresso às instalações.

## **3) AO SINAL DE EVACUAÇÃO**

Ao sinal de evacuação deverão seguir-se os seguintes procedimentos:

**3.1.** O aluno, previamente designado como chefe de fila pela Educadora dada a sua qualidade de chefia, deverá:

**3.1.1.** Abrir a porta da sala ao soar o sinal de evacuação, manter a porta aberta para que todos saiam, uma vez que a porta abre para dentro;

**3.1.2.** Juntar-se aos restantes alunos em direcção ao local de concentração.

**3.2.** A Educadora deverá ser a última a sair da sala e certificar-se de que não fica ninguém.

**3.3.** Não mexer nos interruptores de electricidade.

**3.4.** Abandonar todo o material em cima das mesas.

**3.5.** Fechar todas as janelas antes de sair e fechar as portas sem as trancar.

**3.6.** Sair em andamento rápido mas ordenado em fila indiana, evitando parar, correr, ou voltar atrás para não haver atropelos.

**3.7.** A Educadora, deverá seguir a turma na cauda da fila, pronto prestar auxílio a qualquer aluno que se desorienta, se atrase ou fique magoado. Deverá ainda orientar os alunos, procurando manter a calma e evitar o pânico. Quando no local de concentração, deverá verificar se algum aluno se encontra em falta.

## IV – NORMAS DE EVACUAÇÃO

- Ao ouvires o sinal de alarme, segue as instruções da tua Educadora.
- Não te preocupes com o teu material escolar. Deixa-o sobre as carteiras, sai e fecha a porta.
- Segue as setas de saída em silêncio.
- Não corras.
- Não voltes atrás.
- Não pares na porta da saída: esta deve estar sempre livre.

Dirige-te para o local que a tua Educadora te indicar, para se apurar que não falta ninguém.

Estas **NORMAS DE EVACUAÇÃO** estão afixadas na sala de aula, para as crianças as verem com frequência.

## V – PROCEDIMENTOS PERIÓDICOS

- Agitação do extintor
- Revisão do extintor
- Sinalização dos percursos de emergência
- Actividades de formação e informação)
- Sensibilização dos elementos da comunidade
- Realização de simulacros (a realizar no mês de março de 2016)
- Avaliação dos simulacros

## VI – MEDIDAS A IMPLEMENTAR

- Afixação das plantas de evacuação dos sectores e salas de aula para melhor visibilidade dos trajectos a percorrer.
- Distribuição e afixação das tarefas específicas de cada funcionário para melhor interiorização de procedimentos.
- Colaborar com a Câmara Municipal para melhorar as condições de segurança do meio envolvente à escola.

## VII – APOIOS TÉCNICOS

Deverão ser enviadas cópias deste documento para todos os apoios técnicos e Serviços de Protecção Civil da área:

Sede do Agrupamento – Escola EB1,2,3, de Fragoso  
Governador Civil de Braga – Serviços Distritais de Protecção Civil  
Câmara Municipal de Barcelos – Serviço Municipal de Protecção Civil  
Junta de Freguesia de Aldreu  
Associação Humanitária dos Bombeiros Voluntários de Barcelos  
Cruz Vermelha Portuguesa – Núcleo de Aldreu  
Guarda Nacional Republicana – Posto de Barcelos  
Hospital de Barcelos  
Centro de Saúde de Fragoso  
Centro de Saúde de Barcelos

## VII – NÚMEROS DE TELEFONE IMPORTANTES

Bombeiros Voluntários de Barcelos -----	253 802 050 253 802 051
Centro de saúde de Barcelos -----	253 808 300 253 823 810
Centro de Saúde de Fragoso -----	258 971 393
Delegação Distrital de Protecção Civil -----	253 200 200
Guarda Nacional Republicana -----	253 811 300
Hospital Santa Maria Maior (Barcelos) Linha azul -----	253 823 800
Geral -----	253 823 800 253 821 996 253 823 805



## **VIII – ANEXOS**

