

## **ÍNDICE**

### **I – FICHA DE CARACTERIZAÇÃO DA ESCOLA**

- 1) Identificação do estabelecimento de ensino
- 2) Caracterização do espaço
- 3) Organização interna
- 4) Espaços livres
- 5) Acessos
- 6) Organismos de apoio
- 7) Características físicas
- 8) Caminhos de evacuação
- 9) Estado de conservação
- 10) Sistema de encaminhamento e proteção
- 11) Meios de combate
- 12) Identificação dos riscos

### **II – LEVANTAMENTO DE MEIOS E RECURSOS**

- 1) Equipamento de 1.<sup>a</sup> intervenção
- 2) Sistema de iluminação e sinalização
- 3) Meios de alarme e alerta
- 4) Meios automáticos de deteção e extinção

### **III – NORMAS DE EVACUAÇÃO**

### **IV – PROCEDIMENTOS PERIÓDICOS**

### **V – MEDIDAS A IMPLEMENTAR**

### **VI – APOIOS TÉCNICOS**

### **VII – NÚMEROS DE TELEFONES IMPORTANTES**

### **VIII – ANEXOS**

## I – FICHA DE CARACTERIZAÇÃO DA ESCOLA

### 1 – IDENTIFICAÇÃO DO ESTABELECIMENTO ESCOLAR

Escola do 1º Ciclo de Balugães  
Lugar de Fonte da Cal  
4905 - Balugães

Telefone: 258763660

Responsáveis pela segurança: Profª. Carla Queirós  
Delegada de Segurança: Profª. Palmira Mendonça

#### 1.1. Localização geográfica

A EB1 de Balugães encontra-se situada no centro da freguesia e dista 14 kms da cidade de Barcelos.

Na **Planta de localização geográfica** estão identificadas:

- As vias de acesso a viaturas de socorros exteriores
- Unidade de Socorros de Aldreu da Cruz Vermelha Portuguesa
- O quartel da Associação Humanitária dos Bombeiros de Barcelos
- Três Unidades de Saúde:
  - Centro de Saúde de Fragoso
  - Centro de Saúde de Durrães
  - Centro de Saúde de Barcelos

## PLANTA DE LOCALIZAÇÃO GEOGRÁFICA DO AGRUPAMENTO



## RECURSOS EXISTENTES

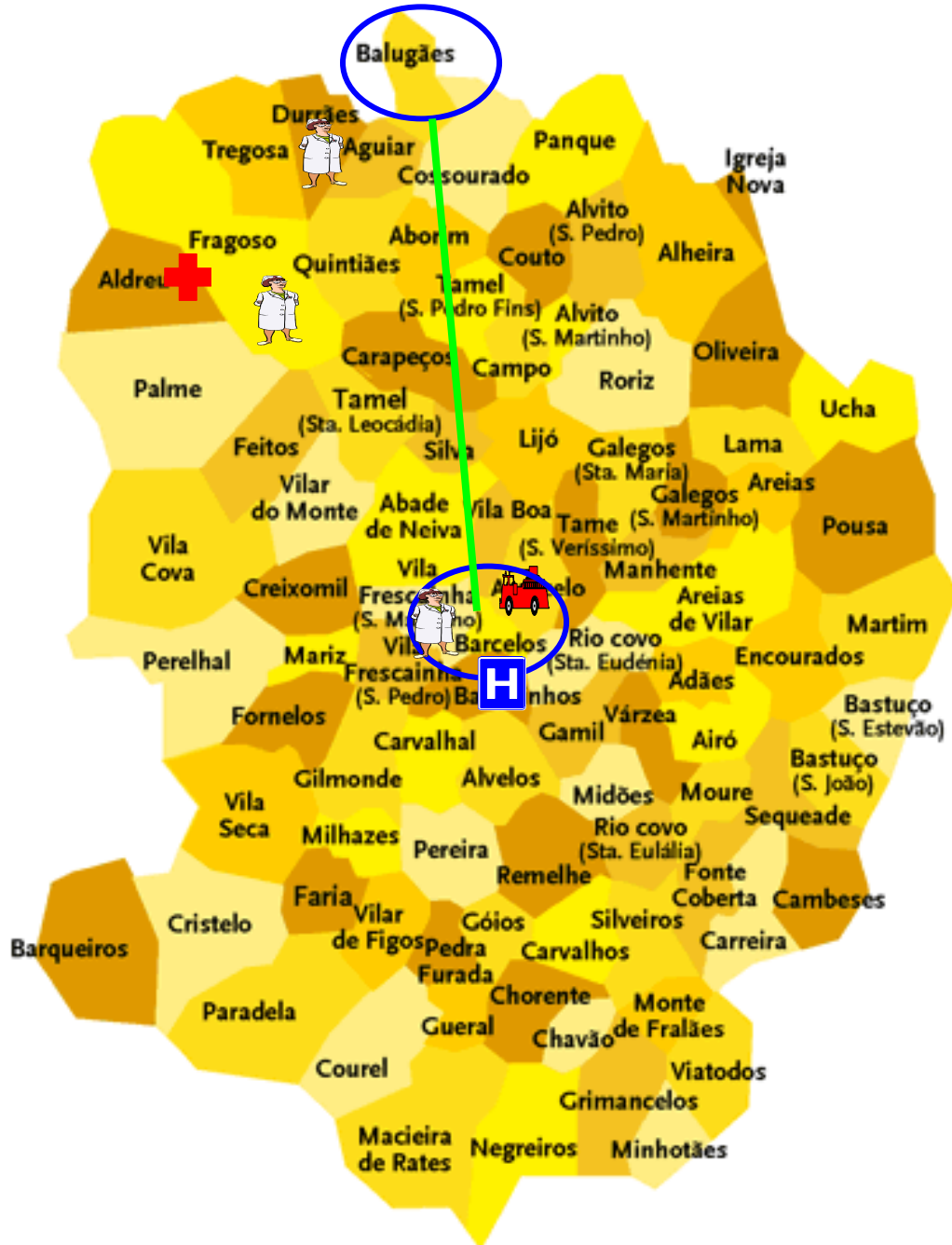

HOSPITAL



BOMBEIROS



CRUZ VERMELHA



CENTRO DE SAÚDE

## ESTRADAS DE ACESSO

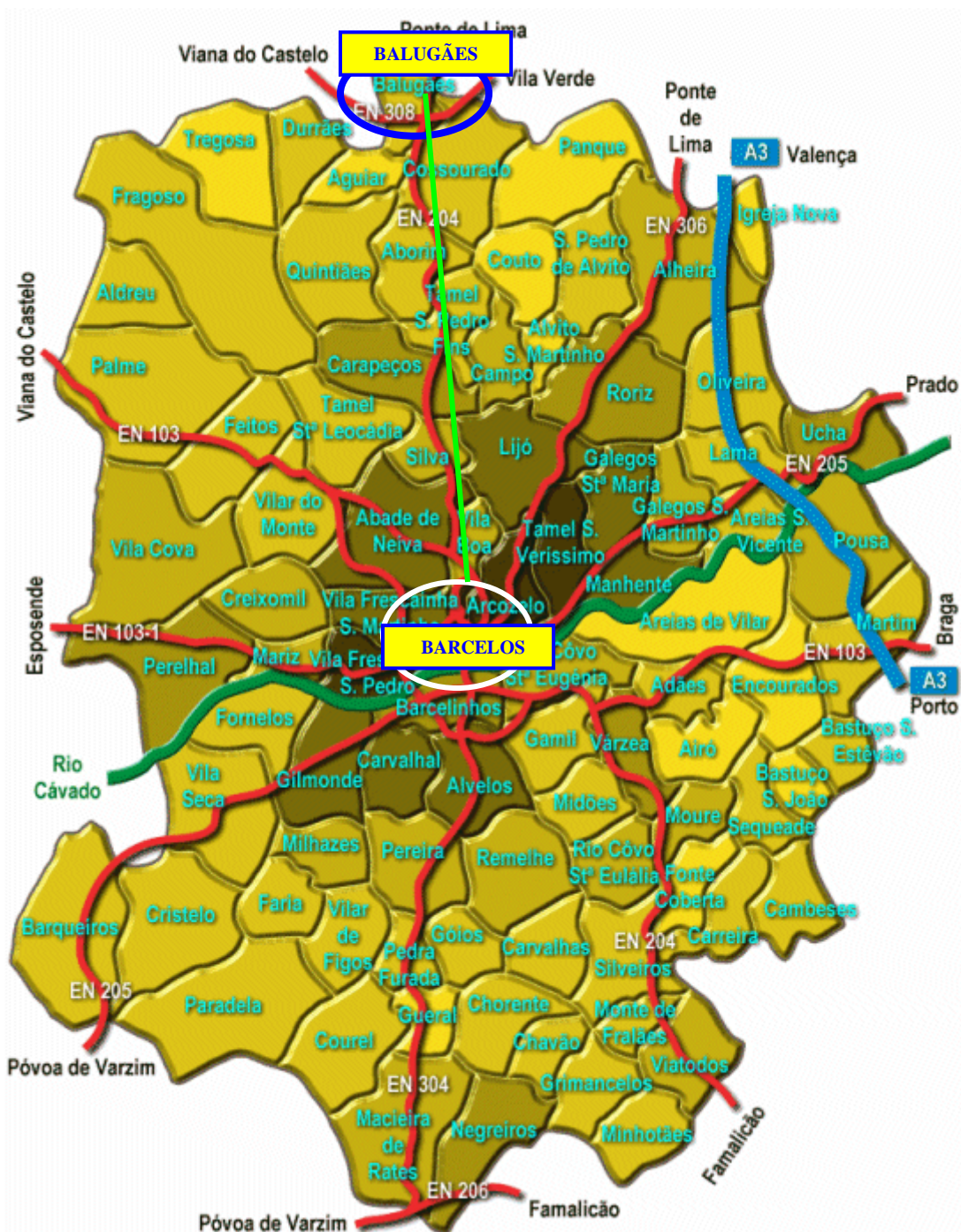



## 2. CARACTERIZAÇÃO DO ESPAÇO

2.1. Tipo de estabelecimento: Público

2.2. Graus de ensino leccionados: Primeiro Ciclo

2.3. População escolar

Alunos	Professores	Funcionários
33	3	2

	MANHÃ	TARDE
PROFESSORES	3	3
FUNCIONÁRIOS	2	2
ALUNOS*	33	33

\* Os horários nesta escola são em regime normal

2.4. Horário limite de ocupação: das 8.30h às 17.30h

2.5. Tipo de ocupação do edifício: Exclusivamente escolar.

2.6. Descrição das instalações

Salas de atividades – 4  
Salas de professores – 1

## 3. ORGANIZAÇÃO INTERNA

3.1. Vigilância: não tem

3.2. Capacidade de 1ª intervenção: diurna

3.3. Alarme: sineta/megafone

3.4. Alerta: telefone

## 4. ESPAÇOS LIVRES

Cobertos – Não tem

Descobertos – logradouro

## 5. ACESSOS

**Normal:** Estrada Nacional – Barcelos/Balugães

**Alternativo:** Estrada Nacional – Barcelos/Barroselas/Balugães

## 6. ORGANISMOS DE APOIO

6.1. Serviços Municipais de Proteção Civil de Barcelos

6.2. Bombeiros Voluntários de Barcelos

6.3. Hospital de Barcelos

6.4. Guarda Nacional Republicana de Barcelos

6.5. Centro de Saúde de Durrães

6.6. Centro de Saúde de Barcelos

## 7. CARACTERÍSTICAS FÍSICAS DO ESTABELECIMENTO

**Ano de construção:** 1976

**Altura do edifício:** 7m

**Tipo de construção:** R3

**Estrutura:** Betão e cimento

**Pavimentos:** Madeira e tijoleira

**Revestimentos combustíveis:** Chão e paredes

**Revestimentos incombustíveis:** Portas e escadas

## 8. CAMINHOS DE EVACUAÇÃO

**N.º de saídas independentes:** Duas

**Largura das saídas:** Largura – 1,75m

Altura – 2 m

**Portas:** Total de portas internas do edifício 12 com 80cm/2m

Nota: Todas as portas interiores do edifício abrem para dentro

**Escadas:** Uma escada interior em madeira

**Corredores:** não tem

## **9. ESTADO DE CONSERVAÇÃO**

**Do edifício:** Razoável

**Da rede eléctrica:** Razoável

**Da rede de gás:** Não tem

## **10. SISTEMA DE ENCAMINHAMENTO E PROTEÇÃO**

**Iluminação de emergência:** Não existe

**Sinalização:** Não existe

**Sistema automático de deteção de fuga de gás:** Não tem.

**Sistema automático de deteção de incêndios:** Não tem.

**Sistema automático de extinção de incêndios:** Não tem.

## **11. MEIOS DE COMBATE**

**1ª Intervenção:** um extintor localizado conforme a planta de emergência e colocado a 1.20m de altura.

**Sinalização:** não existe

**Instruções:** fornecidas ao auxiliar de ação educativa.

**Número:** 1 extintor.

**Boca-de-incêndio tipo carretel:** não tem.

**2ª Intervenção:** Bombeiros.

**Marcos de água:** não tem.

## **12. IDENTIFICAÇÃO DOS RISCOS**

### **12.1 . Riscos internos**

Proceder ao levantamento exaustivo de todos os locais que apresentam potenciais riscos.



Proceder à previsão de efeitos diretamente relacionados com a necessidade de evacuação.

### 1.2.2. Das Instalações

- Quadro geral de electricidade – hall de entrada

### 1.2.3. Atividades escolares

- **Internas:** atividades diárias e por períodos de 5 horas, três de manhã e duas de tarde.

### 1.2.4. Riscos exteriores

**Distância a terceiros:** superior a 5m.

**Ocupação do edifício terceiro:** casas particulares de habitação.

**Via pública:** piso bastante irregular em mau estado de conservação e vias estreitas.

## II – LEVANTAMENTO DE MEIOS E RECURSOS

### 1) EQUIPAMENTO DE 1ª INTERVENÇÃO

- Extintor

Deve ter-se em atenção a capacidade e a localização mais adequada.

Garantir a operacionalidade através de revisões a efetuar periodicamente.

### 2) SISTEMA DE SINALIZAÇÃO

Tem por objectivos:

- Viabilizar o reconhecimento de obstáculos;
- Indicar o percurso a seguir;
- Evitar acidentes pessoais;
- Reduzir o pânico;
- Proceder a uma evacuação correta.

A Escola não está dotada de blocos autónomos de iluminação.

### **3) MEIOS DE ALARME E ALERTA**

#### **3.1. Sineta manual**

Permite informar a população escolar da ocorrência de um sinistro.

#### **3.2. Telefone**

Permite dar o alerta para os bombeiros e hospital

### III - ESTRUTURA INTERNA DE SEGURANÇA

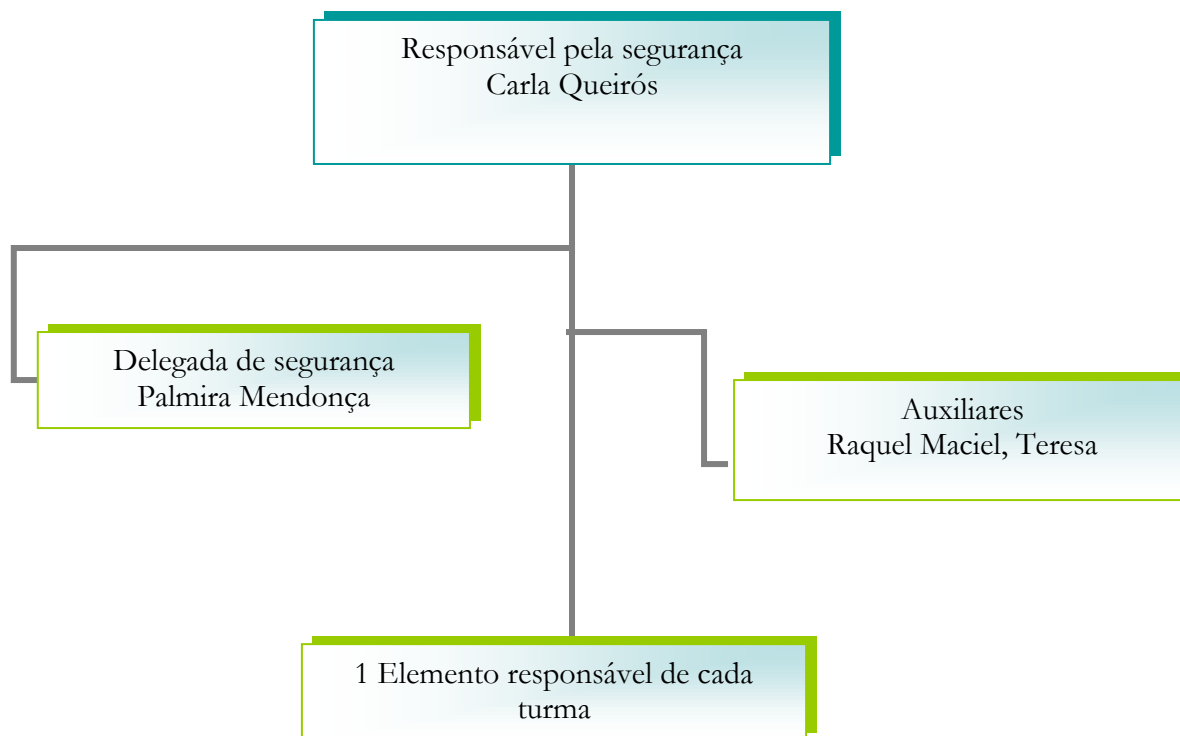

## **1) ÓRGÃO DE COMANDO**

**1.1. A Responsável de segurança em colaboração com a delegada de segurança têm as seguintes funções:**

- Avalia eventuais situações de emergência e decide se é necessário efetuar a evacuação das instalações;
- Coordena as ações a desenvolver;
- Dá ordem para avisar os Bombeiros, a Cruz Vermelha e/ou outras forças de segurança;
- Dá ordem para que sejam efetuados os cortes de energia.
- Verifica se alguém ficou retido e toma as devidas medidas.

## **2) INTERVENÇÃO**

### **2.1. Alarme**

O sinal de alarme é dado pela sineta.

### **2.2. Alerta**

A Responsável avisa os Bombeiros e a Cruz Vermelha Portuguesa.

### **2.3. 1ª Intervenção**

- Utiliza os extintores;
- Caso não consiga dominar a situação, fecha as portas e janelas do compartimento e aguarda a chegada dos Bombeiros, acautelando a sua segurança pessoal.

#### **2.3.2. Extintores e sua utilização**

Incumbe-se do seu manuseamento a funcionária da escola.

### **2.4. Corte de energia**

#### **2.4.1. Corte de energia elétrica**

Incumbe-se de proceder ao corte de energia no quadro geral a Auxiliar Raquel Maciel.

## **2.5. Evacuação**

Incumbe-se a Professora que está na sala de aula com a sua turma de:

- Controlar a evacuação;
- Encaminhar os ocupantes para as saídas;
- Não permitir o regresso de qualquer utente ao local sinistrado.

## **2.6. Informação e vigilância**

A delegada de segurança:

- Indica aos socorros externos o percurso para a zona acidentada e outras informações sobre eventuais sinistrados;
- Regular a circulação interna de viaturas, mantendo livres os acessos;
- Regula a circulação de pessoas;

A responsável pela segurança, após vistoria dos Bombeiros, determina o regresso às instalações.

## **3) AO SINAL DE EVACUAÇÃO**

Ao sinal de evacuação deverão seguir-se os seguintes procedimentos:

**3.1.** O aluno, previamente designado como chefe de fila pela Professora dada a sua qualidade de chefia, deverá:

**3.1.1.** Abrir a porta da sala ao soar o sinal de evacuação, manter a porta aberta para que todos saiam, uma vez que a porta abre para dentro;

**3.1.2.** Juntar-se aos restantes alunos em direção ao local de concentração.

**3.2.** A Professora deverá ser a última a sair da sala e certificar-se de que não fica ninguém.

**3.3.** Não mexer nos interruptores de eletricidade.

**3.4.** Abandonar todo o material em cima das mesas.

**3.5.** Fechar todas as janelas antes de sair e fechar as portas sem as trancar.

**3.6.** Sair em andamento rápido mas ordenado em fila indiana, evitando parar, correr, ou voltar atrás para não haver atropelos.

3.7. A Professora deverá seguir a turma na cauda da fila, pronta a prestar auxílio a qualquer aluno que se desorienta, se atrase ou fique magoado. Deverá ainda orientar os alunos, procurando manter a calma e evitar o pânico. Quando no local de concentração, deverá verificar se algum aluno se encontra em falta.

## IV – NORMAS DE EVACUAÇÃO

- Ao ouvires o sinal de alarme, segue as instruções da tua Professora.
- Não te preocupes com o teu material escolar. Deixa-o sobre as carteiras, sai e fecha a porta.
- Segue as setas de saída em silêncio.
- Não corras.
- Não voltes atrás.
- Não pares na porta da saída: esta deve estar sempre livre.
- Dirige-te para o local que a tua Professora te indicar, para se apurar que não falta ninguém.

Estas **NORMAS DE EVACUAÇÃO** estão afixadas na sala de aula, para os alunos as lerem com frequência.

## V – PROCEDIMENTOS PERIÓDICOS

- Agitação do extintor
- Revisão do extintor
- Sinalização dos percursos de emergência
- Atividades de formação e informação.
- Sensibilização dos elementos da comunidade
- Realização de simulacros (a realizar no mês de março de 2016)
- Avaliação dos simulacros



## **VI – MEDIDAS A IMPLEMENTAR**

- Afixação das plantas de evacuação dos setores e salas de aula para melhor visibilidade dos trajectos a percorrer.
- Distribuição e afixação das tarefas específicas de cada funcionário para melhor interiorização de procedimentos.
- Colaborar com a Câmara Municipal para melhorar as condições de segurança do meio envolvente à escola.

## **VII – APOIOS TÉCNICOS**

Deverão ser enviadas cópias deste documento para todos os apoios técnicos e Serviços de Protecção Civil da área:

Sede do Agrupamento – Escola EB1,2,3 de Fragoso  
Serviços Distritais de Protecção Civil  
Câmara Municipal de Barcelos – Serviço Municipal de Protecção Civil  
Junta de Freguesia de Balugães  
Associação Humanitária dos Bombeiros Voluntários de Barcelos  
Cruz Vermelha Portuguesa – Núcleo de Aldreu  
Guarda Nacional Republicana – Posto de Barcelos  
Hospital de Barcelos  
Centro de Saúde de Durrães  
Centro de Saúde de Barcelos  
Centro de Saúde de Fragoso

## VII – NÚMEROS DE TELEFONE IMPORTANTES

Bombeiros Voluntários de Barcelos -----	253 802 050 253 802 051
Centro de saúde de Barcelos -----	253 808 300 253 823 810
Centro de Saúde de Durrães -----	258 972 213
Centro de Saúde de Fragoso -----	258 971 393
Delegação Distrital de Protecção Civil -----	253 200 200
Guarda Nacional Republicana -----	253 811 300
Hospital Santa Maria Maior (Barcelos)	
Linha azul -----	253 823 800
Geral -----	253 823 800 253 821 996 253 823 805

## **VIII – ANEXOS**

## SINALIZAÇÃO DE EMERGÊNCIA E EVACUAÇÃO DO 1º ANDAR

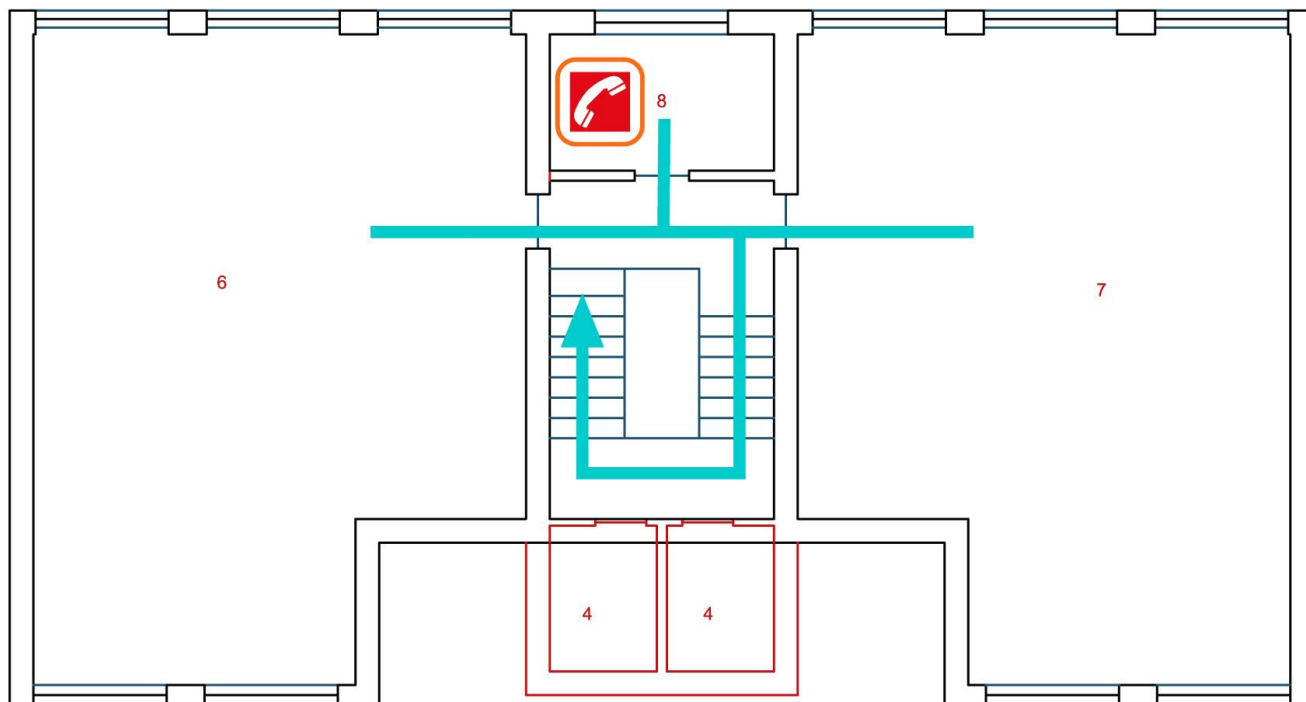

- 1 Hall
- 2 Sala de aula 1
- 3 Sala de aula 2
- 4 Despensa
- 5 W.C.
- 6 Sala de aula 3
- 7 Sala de aula 4
- 8 Telefonista

PLANTA DO PISO 1 e CAIXA DE ESCADAS

## SINALIZAÇÃO DE EMERGÊNCIA E EVACUAÇÃO DO R/C

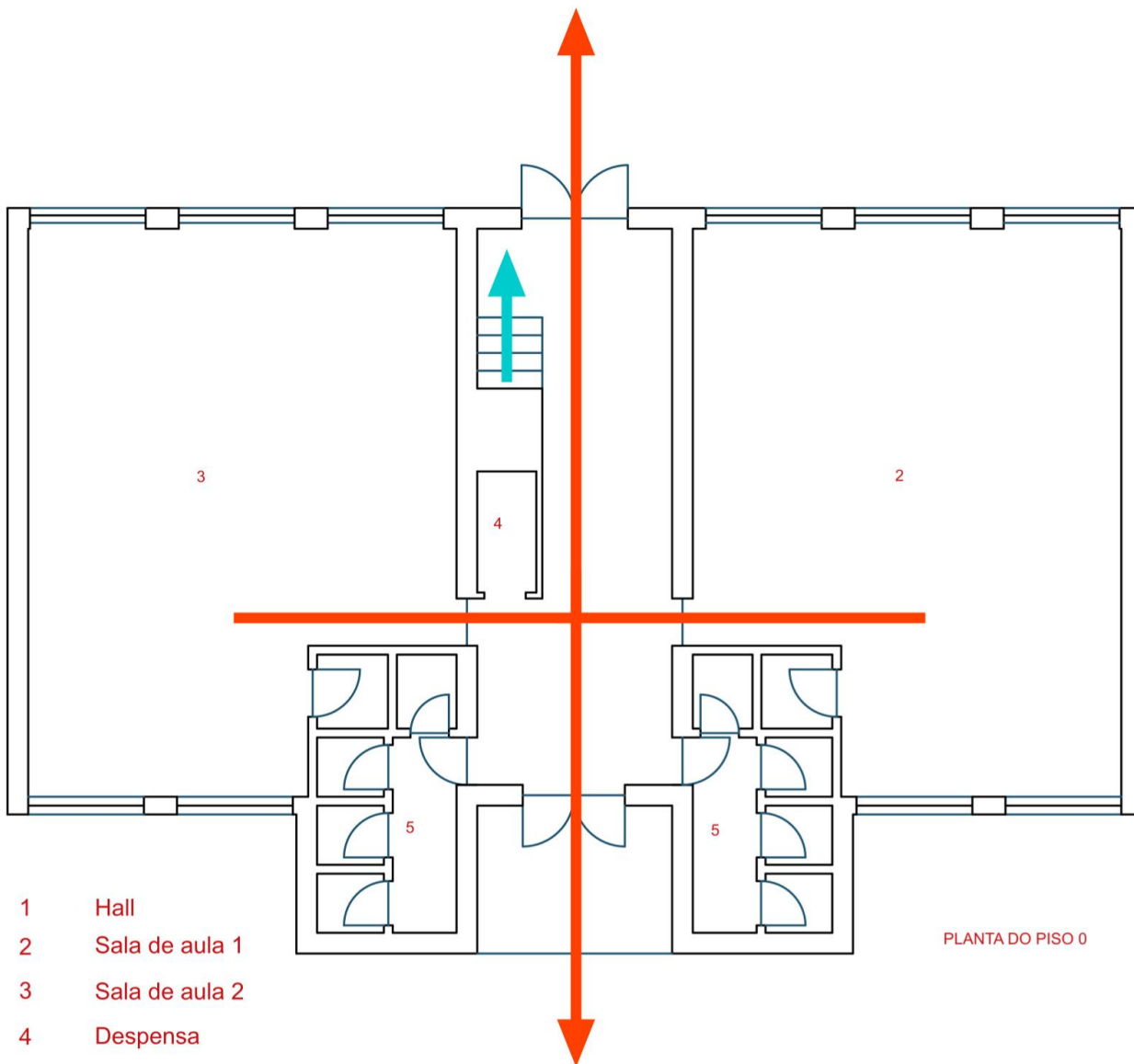

- 1 Hall
- 2 Sala de aula 1
- 3 Sala de aula 2
- 4 Despensa
- 5 W.C.
- 6 Sala de aula 3
- 7 Sala de aula 4
- 8 Telefonista

PLANTA DO PISO 0

## PLANTA DE ENQUADRAMENTO

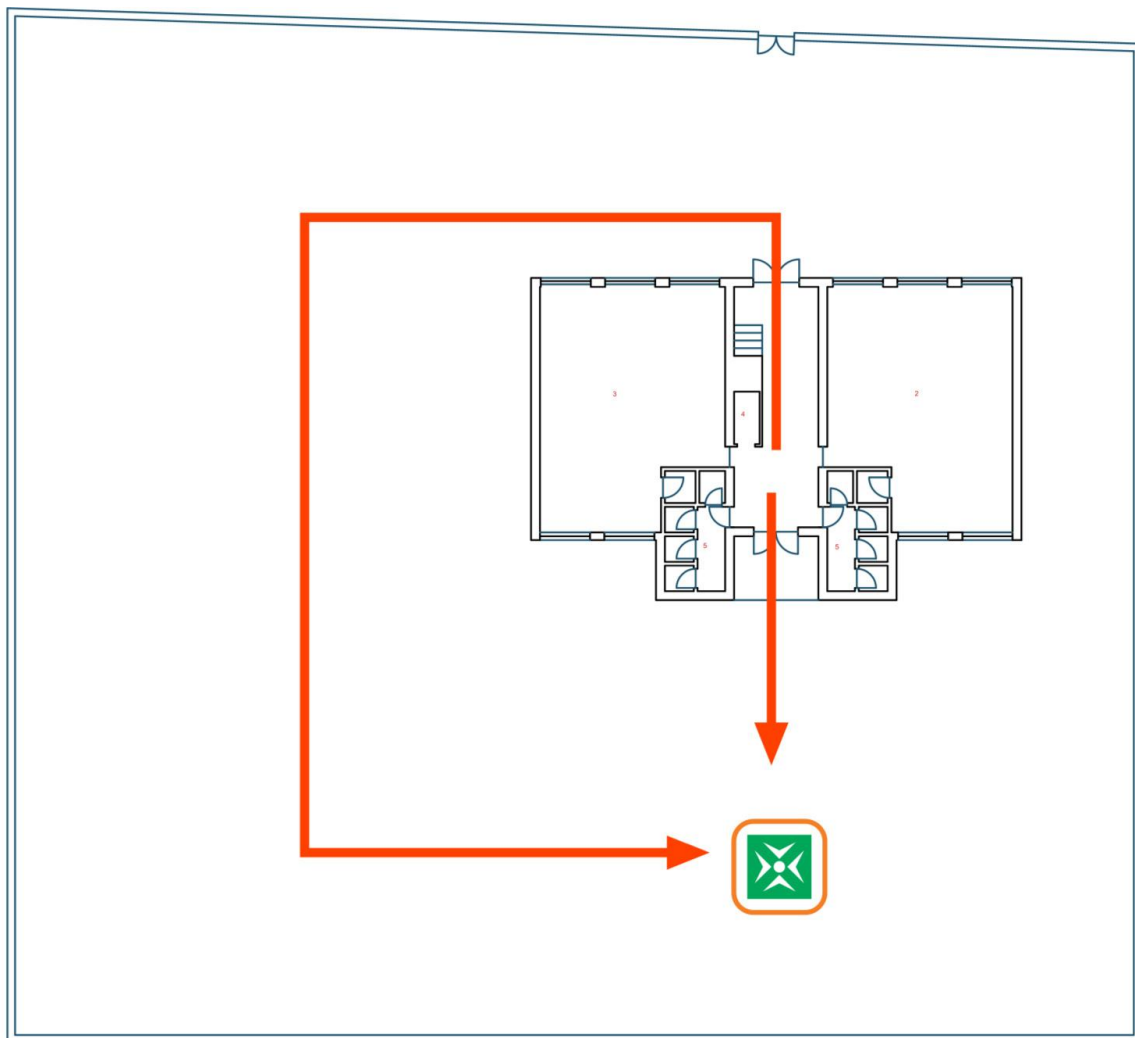

PLANTA DE IMPLANTAÇÃO PISO 0



